

No-Pick-Up

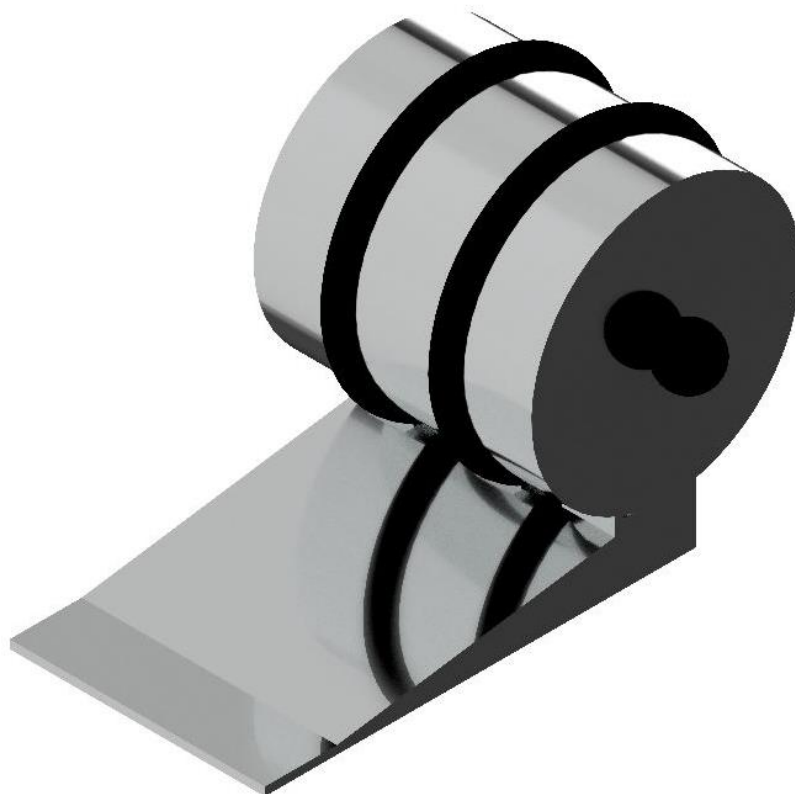

PETRODIDÁTICA

TUDO PARA EQUIPAR SEU LABORATÓRIO

Índice

| | |
|--|-----|
| 1. Introdução..... | 03. |
| 2. Características técnicas..... | 03. |
| 3. Instalação..... | 03. |
| 4. Medidas externas..... | 04. |
| 5. Painel de controle..... | 04. |
| 6. Operação..... | 05. |
| 6.1 Uso..... | 05. |
| 6.2 Procedimento..... | 05. |
| 7. Advertências e precauções de segurança..... | 06. |
| 7.1 Precauções gerais..... | 06. |
| 7.2 Cuidados..... | 06. |
| 7.3 Falhas..... | 06. |
| 7.4 Manutenção..... | 06. |
| 7.5 Assistência técnica..... | 06. |
| 8 Garantia..... | 07. |

1 Introdução

Aparelho utilizado para determinar o tempo de não pega de uma tinta de tráfego por uma roda de borracha, teste utilizado em laboratório.

Contem uma sinalização simples suficiente para compreensão de seus principais funcionamentos.

O ensaio desse equipamento se baseia nas NORMAS ASTM D 711

Os métodos descritos a seguir mostram o funcionamento do aparelho e um ensaio básico de uma amostra qualquer. Para mais detalhes utilize a norma descrita acima.

2 Características técnicas

Base em aço inox

Rolo em aço inox

3 Instalação

Temperatura de utilização de 5 c à 40 c . Espaço reservado para utilização , limpa, seca e livre de combustíveis , com uma distancia mínima de cada lado do aparelho como área de segurança.

4 Medidas externas

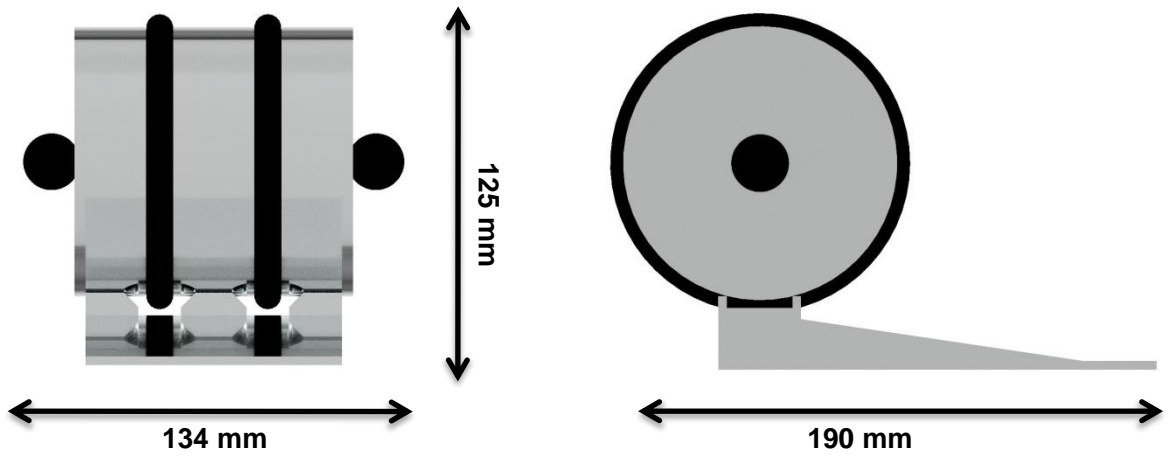

5 Componentes do aparelho

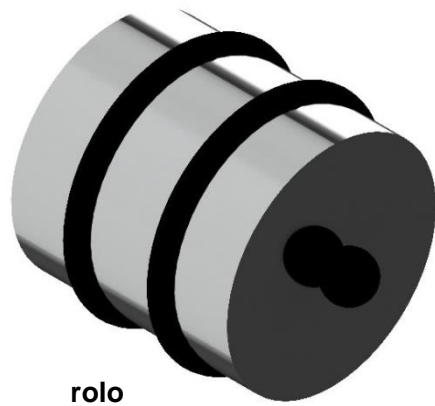
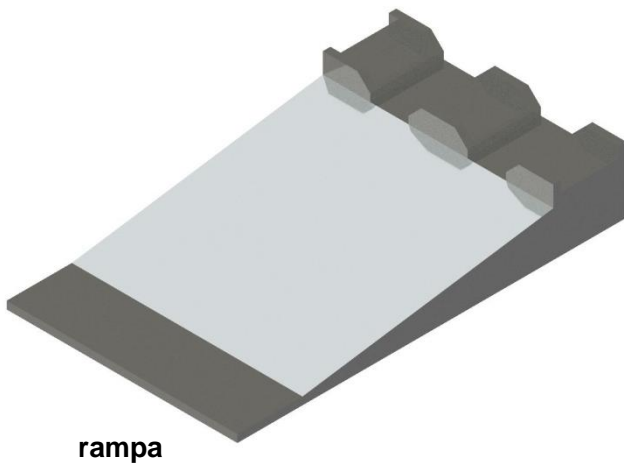

6 Operação

6.1 Uso

Este método serve com um teste de controle e deve ser usado apenas com tal. Não há correlação direta entre os resultados deste teste e aplicações em campo.

6.2 Procedimento

Prepare um tira de teste com pelo menos 75mm de largura da tinta a ser testada por um espalhador mecânico ou outro adequado, em uma placa de vidro limpa com uma espessura de película úmida de $15 \pm 0,5$ mils

Use uma placa de vidro de aproximadamente 200x100x3mm.

Registre o horário da aplicação. Deixe o painel secar na posição horizontal, nas condições laboratoriais especificadas ($23 \pm 2^{\circ}\text{C}$ e $50 \pm 5\%$ de umidade relativa).

Teste as tintas utilizada com gotículas ou sem salvo indicação em contrário ou acordado entre o comprador e o vendedor.

Encoste a placa de vidro contra a rampa. Em intervalos regulares retire a roda do seu descanso, segure-o contra o resto do ponto de partida e, em seguida, gire livremente a roda sobre a rampa inclinada e sobre o filme de tinta, a cada passada da roda posicione um novo caminho da roda. Posicione a roda corretamente de forma que a superfície limpa da roda entre em contato com o filme de tinta. Podem ser feitos até três passes da roda antes que a roda precise ser limpa. Isso pode ser feito com um pano saturado com acetona. É melhor deixar de lado a roda depois lavagem até que todo o solvente tenha evaporado. Observe o ponto final para o tempo de não pega quando não houver tinta Observe o ponto final para o tempo de não pega, quando nenhuma tinta adere aos anéis de borracha da roda quando o mesmo é rolada sobre o filme de tinta. A medida que o ponto final se aproxima, role a roda sobre o filme de tinta a cada 30s.

Relate o tempo decorrido entre a aplicação da tinta e o ponto final, como o tempo de secagem para não captar a tinta de tráfego.

7 Advertências e precauções de segurança

7.1 Precauções gerais

Para todas as substâncias inflamáveis devem ser observadas as seguintes precauções: manter longe de fontes de ignição e de calor, manter em frasco fechado, usar com ventilação adequada, evitar inalação prolongada do vapor ou da névoa de aspersão, evitar contato com a pele.

7.2 Cuidados

Este equipamento foi desenvolvido para trabalhar com segurança em uso normal e operado de acordo com as orientações deste manual sempre se oriente através dos procedimentos de segurança de sua empresa de modo garantir a saúde e segurança do operador.

Cuidado com substâncias perigosas com risco de explosão, implosão, liberação de gases tóxicos ou inflamáveis quando expostos ao calor.

7.3 Falhas

Não liga: certifique-se que o aparelho está ligado ou a bateria não esta esgotada.

7.4 Manutenção

Ao final da experiência efetuar a limpeza com um pano limpo e água , impedindo que fique alguma substancia que venha a corroer o equipamento ou danificá-lo garantindo sua preservação por mais tempo.

7.5 Assistência técnica

Nenhum reparo deve ser feito por pessoas não autorizadas, o equipamento deverá ser embalado adequadamente para que não sofra impactos durante o transporte para nossa assistência técnica.

Envie junto com o equipamento um descritivo relatando o problema apresentado; E um relatório caso tenha sido utilizado com produtos químicos

8 Garantia

Garantia de um ano:PETRODIDÁTICA, assegura ao proprietário-consumidor deste equipamento , garantia contra qualquer defeito material ou de fabricação, que se apresentar durante o período de um ano, contados a partir da data de sua aquisição pelo comprador-consumidor , aquisição esta , feita em qualquer distribuidor da PETRODIDÁTICA.

Nesse período , as peças que apresentarem defeito serão reparados ou substituídos gratuitamente ,como gratuitos serão os serviços requeridos para a sua realização, a fim de pô-lo em condições de funcionamento.

PETRODIDÁTICA, declara nula e sem efeito , se este equipamento sofrer dano resultante de acidente , de uso indevido, ou por ter sido ligado a rede elétrica de tensão diferente da indicada no equipamento , ou sujeita a flutuações excessivas (quando elétrico ou eletrônico),cuja ainda no caso de apresentar sinais de haver sido violado, ajustado ou consertado por pessoa não autorizada pela PETRODIDÁTICA.

PETRODIDÁTICA, obriga-se prestar os serviços acima referidos , tanto os gratuitos como os remunerados , somente nas localidades onde mantiver oficinas. O comprador-consumidor residente em outra localidade , ficará portanto responsável pelas despesas de viagem (ida e volta) do técnico enviado , bem como por sua estada durante o tempo necessário à execução dos reparos exigidos ou, de outra forma , pelo transporte (ida e volta) do equipamento às nossas oficinas , próprias ou autorizadas , não se responsabilizando PETRODIDÁTICA, pelos riscos de transporte.

PARTES NÃO COBERTAS PELA GARANTIA

Esta garantia não se aplica a vidros, lâmpadas, partes de borracha, termômetros de vidro, sensores de temperatura cutâneas, filtros, termistores de vidro.

IMPORTANTE: esta garantia somente será válida se for apresentado com a respectiva nota fiscal de aquisição.

Visite nosso site

www.petrodidatica.com.br

Suporte Técnico

suporte@petrodidatica.com.br

Rua Santa Rita, 181- Nova Bonsucesso – Guarulhos/SP

CEP: 07176-480

TEL: (11)3988-5070